

**MEMORIA ANUAL**

**2021**

**Diwatts S.A.**

# 1 CONTENIDO

---

2	IDENTIFICACIÓN DE LA COMPAÑÍA.....	4
2.1	Identificación básica.....	4
2.2	Documentos constitutivos.....	4
2.3	Información de contacto .....	4
3	DESCRIPCIÓN DEL ÁMBITO DE NEGOCIOS.....	4
3.1	Información histórica de la Compañía.....	4
3.2	Sector industrial.....	5
3.3	Actividades y negocios .....	5
3.4	Propiedades e instalaciones .....	6
3.5	Factores de riesgo .....	7
3.6	Planes de inversión .....	9
4	PROPIEDAD Y ACCIONES .....	9
4.1	Accionistas.....	9
4.2	Situación de control e identificación de accionistas mayoritarios.....	9
4.3	Política de dividendos .....	10
5	REPOSABILIDAD SOCIAL Y DESARROLLO SOSTENIBLE .....	10
5.1	Diversidad en el directorio .....	10
5.2	Diversidad de la gerencia general y demás gerencias que reportan a esta gerencia o al directorio.....	10
5.3	Diversidad en la organización .....	11
5.4	Brecha salarial por género.....	12
6	ADMINISTRACIÓN Y PERSONAL .....	13
6.1	Administración y personal.....	13
6.2	Ejecutivos principales.....	13
6.3	Dotación.....	14
6.4	Propiedad de la dotación.....	15
7	INFORMACIÓN SOBRE SUBSIDIARIAS Y ASOCIADAS E INVERSIONES EN OTRAS SOCIEDADES .....	15

8	INFORMACIÓN SOBRE HECHOS RELEVANTES O ESENCIALES .....	15
9	SINTESIS DE COMENTARIOS Y PROPOSICIONES DE ACCIONISTAS Y DEL COMITÉ DE DIRECTORES.....	15
10	INFORMES FINANCIEROS .....	16
	<b>10.1 Actividad y estados financieros de la Compañía .....</b>	<b>18</b>
	<b>10.2 Políticas contables .....</b>	<b>19</b>
	10.2.1 Principios contables .....	19
	10.2.2 Nuevos pronunciamientos contables .....	20
	<b>10.3 Responsabilidad de la información y estimaciones realizadas.....</b>	<b>22</b>
	<b>10.4 Criterios contables aplicados .....</b>	<b>22</b>
	10.4.1 Deterioro del valor de los activos .....	22
	10.4.2 Inventarios .....	23
	<b>10.5 Saldos y transacciones con partes relacionadas.....</b>	<b>26</b>

## 2 IDENTIFICACIÓN DE LA COMPAÑÍA

---

### 2.1 IDENTIFICACIÓN BÁSICA

- Nombre o razón social: Diwatts S.A.
- Domicilio legal: Avda. Presidente Jorge Alessandri R. Nº 10.501, San Bernardo, Santiago.
- Rol Único Tributario: 76.455.830-8

### 2.2 DOCUMENTOS CONSTITUTIVOS

Diwatts S.A., sociedad anónima cerrada, constituida mediante escritura pública de fecha 24 de enero de 2006, otorgada en la Notaría de Santiago de don José Musalem Saffie, bajo el Repertorio Número 1032-2006, cuyo extracto se inscribió en el Registro de Comercio de Santiago, a fojas 4280 número 2919, del año 2006 y publicó en el Diario Oficial con fecha 28 de enero de 2006.

### 2.3 INFORMACIÓN DE CONTACTO

- Teléfono: +56 2 2441 4364.
- Mail: [investor.relations@watts.cl](mailto:investor.relations@watts.cl)
- Sitio web corporativo: [www.watts.cl](http://www.watts.cl).

## 3 DESCRIPCIÓN DEL ÁMBITO DE NEGOCIOS

---

### 3.1 INFORMACIÓN HISTÓRICA DE LA COMPAÑÍA

La Compañía fue constituida el 24 de enero de 2006, bajo el nombre Danone Chile Limitada, Rol Único Tributario 76.455.830-8, y su objeto social es la fabricación, industrialización y comercialización de materias primas y productos relacionados con la industria de la alimentación; la distribución y venta de productos solubles en aguas tales como té, café, sopas y otros; la fabricación y comercialización de envases de cualquier naturaleza, de los trabajos de imprenta, afines, conexos o similares, del papel y cartones y, en general, de los productos plásticos y químicos que se relacionen con las necesidades de la industria; la comercialización, importación y exportación de mercaderías, frutos del país, maquinarias y productos elaborados; la explotación de marcas de fábrica, diseños y modelos industriales; el ejercicio de representaciones, consignaciones, comisiones, mandatos y asesoramiento de cualquier naturaleza y otros similares relacionados con la mencionada industria; y el aporte de capitales a particulares o a empresas, para negocios realizados o a realizarse; la compraventa y administración de títulos, acciones, debentures y demás valores mobiliarios, sean públicos o privados y la realización de cualquier tipo de operaciones de inversión y financieras en general, con la exclusión de aquellas que requieran de concurso público; y realizar todas las operaciones comerciales y civiles que más convengan a los fines de la Compañía, incluso comprar y vender

muebles e inmuebles, permutarlos, hipotecarlos, tomarlos y darlos en arrendamiento y subarrendarlos.

La Compañía se transformó en sociedad anónima cerrada por escritura pública de fecha 11 de mayo de 2008, otorgada en la notaría de Santiago de don José Musalem Saffie, pasando a denominarse Danone Chile S.A.

Con fecha 8 de febrero de 2017, la Sociedad modificó su razón social a Diwatts S.A.

### 3.2 SECTOR INDUSTRIAL

A través de su amplia y diversa oferta de productos, Diwatts se posiciona entre los principales actores del sector alimentos, bebidas y vinos del país. En el rubro vitivinícola está presente a través de la distribución de productos de Viña Santa Carolina, que ofrece una extensa gama de vinos con diferentes marcas.

Diwatts es una sociedad creada bajo las normas legales chilenas y cumple con toda la normativa sanitaria, ambiental, tributaria, etc. vigente que le es aplicable.

### 3.3 ACTIVIDADES Y NEGOCIOS

Diwatts comercializa alimentos y bebidas de distintas categorías. A continuación, se menciona cada una de ellas, junto a sus principales marcas:

#### **Abarrotes**

- Jugos y néctares: Watt's
- Leches en polvo: Calo y Loncoleche
- Aceites: Chef, Belmont, Mazola, Cristal y La Reina.
- Cremas y manjar: Loncoleche y Calo.
- Conservas: Wasil
- Leches líquidas: Loncoleche, Moments, Yogu Yogu y ShakeShake.
- Mermeladas y dulces: Watt's, Los Lagos y Regimel.

#### **Refrigerados**

- Jugos y néctares: Watt's Selección y Frugo.
- Quesos maduros: Calo, San Rafael y Las Parcelas de Valdivia.
- Mantequillas: Calo, Loncoleche y Las Parcelas de Valdivia.
- Mantecas: Astra, Crucina, Pampero y Palmín.
- Margarinas: Sureña, Calo, Pamperita, Loncoleche y Doña Juanita.
- Yogures: Loncoleche, Calán, OIKOS (Danone), Ligth & Free (Danone) y Activia.

#### **Congelados**

- Papas prefritas, platos preparados, frutas y hortalizas: Frutos del Maipo.

## Vinos

- Cabernet Sauvignon, Merlot, Malbec, Pinot Noir, Sauvignon Blanc, Chardonnay, Syrah, Carmenere y Petit Verdot: Viña Santa Carolina.

Los principales canales de distribución son los siguientes:

Supermercados y Canal Tradicional: Grandes cadenas de supermercados, distribuidores y mayoristas, almacenes de barrio y otros supermercados regionales.

Industrial, Food Service e Instituciones: Almacenes, panaderías, pastelerías, casinos y hoteles, restaurantes e instituciones, entre otros.

Diwatts tiene sólo un proveedor que de manera individual representa al menos un 10% del total de compras efectuadas en el período; éste es Watt's S.A.

Los clientes de Diwatts, que concentran de manera individual al menos un 10% del ingreso, corresponden a las grandes cadenas de Supermercados: Walmart, Cencosud y Unimarc.

Diwatts posee una licencia de comercialización con Universal Studios, por títulos logotipos, tramas, temas, personajes, caracterizaciones y elementos de la propiedad "Franquicia Mi villano favorito", "Minions: El ascenso de Gru" y "Franquicia Despicable Me". El plazo de la licencia es a partir del 1 de enero de 2021 y con vencimiento el 30 de junio de 2023, a menos que se rescinda antes según lo dispuesto en los términos del Acuerdo o por ministerio de la ley.

## 3.4 PROPIEDADES E INSTALACIONES

Los centros de distribución, oficinas de ventas y minimarket de la Sociedad para su operación los utiliza en calidad de arrendataria y se encuentran en las siguientes ciudades:

### Centros de Distribución:

- Antofagasta (arrendado a terceros)
- La Serena (arrendado a terceros)
- San Bernardo (2) (arrendados a Watt's S.A.)
- Buin (arrendado a Watt's S.A.)
- Chillán (arrendado a Watt's S.A.)
- Temuco (arrendado a terceros)
- Osorno (arrendado a Watt's S.A.)

### Oficinas de Venta:

- Viña del Mar (arrendado a terceros)

- Concepción (arrendado a terceros)

Minimarket:

- San Bernardo (2) (arrendados a Watt's S.A.)
- Linares (arrendado a terceros)
- Osorno (arrendado a Watt's S.A.)
- Chillán (arrendado a Watt's S.A.)

### 3.5 FACTORES DE RIESGO

La siguiente descripción general tiene por objetivo exponer los riesgos principales identificados:

#### **1.- Pérdida de consumidores:**

Pérdida de participación de mercado en alguna de las categorías de la Compañía y su correspondiente disminución de ventas y resultados, debido al cambio de conducta de los consumidores por modas, nuevas tendencias, opiniones públicas, recomendaciones de referentes y/o propuestas de valor superiores de empresas competidoras.

#### **2.- Pérdida de clientes relevantes.**

La fuerte consolidación de la industria ha llevado a que cualquiera de los principales clientes, por sí solo, sea fundamental en el éxito comercial de nuestra Compañía. Es por ello que ser mal catalogado por debilidades en la administración de la cadena de abastecimiento, las prácticas promocionales, gestión de reclamos, el desarrollo de categorías y/o las relaciones comerciales, puede implicar efectos financieros adversos para la Compañía.

#### **3.- Impago de créditos significativos.**

Riesgo proveniente de altos créditos impagos por parte de deudores, debido a problemas de liquidez, insolvencia o quiebra. La consolidación de las grandes cadenas de supermercados, principales clientes de nuestra Compañía, ha aumentado el impacto que tendría el no pago de las deudas de una de ellas.

#### **4.-Producto contaminado.**

La presencia en el mercado de algún producto contaminado, por causas inesperadas, imprevistas o mal intencionadas, que pudiera causar daño a la salud de nuestros consumidores podría afectar negativamente la reputación, imagen de las marcas y/o resultados financieros de la Compañía.

#### **5.- Falla de sistemas informáticos.**

La indisponibilidad de los sistemas de información podría generar la interrupción y/o falta de integridad de nuestras operaciones, llevando a decisiones erróneas o pérdida de control de la operación. La indisponibilidad puede ser causada por fallas de sistemas, caídas de data center,

cortes de enlaces y/o ciberataques, obsolescencia de equipos, entre otras causas. Todos ellos podrían generar un impacto en la continuidad del negocio y en el resultado financiero de la compañía.

#### **6.- Fuga de información.**

La revelación no autorizada o mal intencionada de información comercial y/o personal sensible podría significar la pérdida de ventajas competitivas y/o vulnerar la privacidad de las personas, lo que tendría un impacto negativo en los resultados y reputación de la compañía.

#### **7.- Fidelidad de la información contable.**

La falta de precisión, integridad o falsedad de los valores reflejados en los estados financieros (activos, pasivos o cuenta de resultados) distorsionarían el fiel reflejo de la realidad contable y económica de la compañía, lo que podría llevar a tomar malas decisiones y afectar el normal desarrollo del negocio. Lo anterior podría deberse a provisiones insuficientes, castigos no realizados de bienes obsoletos, activos sobrevalorados, activos valorizados que no existan o pasivos no registrados.

#### **8.- Incumplimiento de regulación en materia de libre competencia.**

La existencia de prácticas que afecten la libre competencia tendría efectos negativos en la Compañía, tanto financieros como reputacionales.

#### **9.- Responsabilidad penal, según Ley N°20.393, prevención de delitos.**

El incumplimiento de los deberes de dirección y/o supervisión, que importe la comisión de alguno de los delitos indicados en la Ley N°20.393 (por ejemplo, lavado de activos, financiamiento del terrorismo, cohecho entre funcionarios públicos y entre particulares, receptación, administración desleal, negociación incompatible, apropiación indebida y contaminación de aguas) y los supuestos ahí descritos, tendría efectos negativos en la Compañía, tanto financieros como reputacionales. Se destaca que las penas y sanciones podrían importar la disolución de la personalidad jurídica, multas, pérdida de beneficios fiscales y pérdida de negocios con el Estado de Chile.

#### **10.- Fraude**

La Compañía podría ser víctima por parte de colaboradores, terceros o ambos, de actos ilegales caracterizados por engaños, ocultación o violación de confianza para obtener dinero, bienes o servicios, para evitar pagos o pérdidas de servicios o asegurarse ventajas personales o de negocio. En caso de que la compañía sufra algún tipo de fraude, éste se reflejaría en sus resultados financieros. Entre los tipos de fraude más comunes se destacan: corrupción, malversación de fondos, falsificación de documentos o información, fraude en las licitaciones o compras y espionaje industrial.



### 3.6 PLANES DE INVERSIÓN

La Compañía no cuenta con planes de inversión cuya implementación haya aprobado el Directorio durante 2021.

## 4 PROPIEDAD Y ACCIONES

---

### 4.1 ACCIONISTAS

A 31 de diciembre de 2021, la Compañía tiene un capital emitido de M\$82.655.120 dividido en 87.809.524 acciones pagadas de una única serie. Los aumentos de capital pueden ser aprobados en la medida que lo requieran el crecimiento de negocios de la Compañía y los requisitos de patrimonio mínimo establecidos por algunos acreedores. Los accionistas de Diwatts S.A. son los siguientes:

RUT	Razón Social	Cantidad Acciones	%
84.356.800-9	Watt's S.A.	87.800.743	99,99
96.063.000-9	Comercial Víctor Manuel S.A.	8.781	0,01
	<b>TOTAL</b>	<b>87.809.524</b>	<b>100</b>

### 4.2 SITUACIÓN DE CONTROL E IDENTIFICACIÓN DE ACCIONISTAS MAYORITARIOS

Al 31 de diciembre de 2021, el control de Diwatts S.A. lo detenta Watt's S.A., que a su vez es controlado por Inversiones Sodeia SpA., RUT 84.473.900-1, dueña indirecta del 51,08% del total de las acciones emitidas por la sociedad. Las personas naturales tras Inversiones Sodeia SpA son:

RUT	Apellido paterno	Apellido materno	Nombres	% propiedad
2.289.493-5	Larrain	Peña	Fernando	1,101
7.011.885-8	Larrain	Cruzat	María Isabel	9,995
7.011.886-6	Larrain	Cruzat	Aníbal José	9,995
7.011.884-K	Larrain	Cruzat	Fernando José	9,995
7.011.887-4	Larrain	Cruzat	Santiago	9,995
9.156.639-7	Larrain	Cruzat	Francisco de Borja	9,995

### 4.3 POLÍTICA DE DIVIDENDOS

De acuerdo con los estatutos, la política de dividendos establece un reparto mínimo del 30% sobre las utilidades líquidas del ejercicio de cada año.

El detalle de ganancias (pérdidas) acumuladas es el siguiente: (M\$24.563.158). No ha existido reparto de dividendos.

## 5 RESPONSABILIDAD SOCIAL Y DESARROLLO SOSTENIBLE

---

### 5.1 DIVERSIDAD EN EL DIRECTORIO

Los miembros del Directorio al 31 de diciembre de 2021 son los señores:

RUT	Apellido paterno	Apellido materno	Nombres	Profesión	Cargo	Nacionalidad	Rango edad	Fecha nombramiento
7.011.886-6	Larrain	Cruzat	Aníbal José	Ingeniero Comercial	Presidente	Chilena	51 – 60 años	Mayo de 2019
7.011.887-4	Larrain	Cruzat	Santiago	Ingeniero Comercial	Director	Chilena	51 – 60 años	Mayo de 2019
7.819.603-3	Véliz	Móller	Rodolfo Enrique	Ingeniero Comercial	Director	Chilena	61 – 70 años	Febrero de 2017

Remuneraciones percibidas por directores:

2021	2020	R/AA
322.597.206	310.008.843	1,04

No se ha incurrido en gastos de asesoría durante el período 2021.

### 5.2 DIVERSIDAD DE LA GERENCIA GENERAL Y DEMÁS GERENCIAS QUE REPORTAN A ESTA GERENCIA O AL DIRECTORIO

Rol	Femenino	Masculino	Total
Ejecutivos	2	4	6

Rol	Chileno/a	Extranjero/a	Total
Ejecutivos	6	0	6

Rol	años	N°
Ejecutivos	< 30	0
	>30 <40	1
	>41 <50	4
	>51 <60	1
	Total	6

Rol	Antigüedad años	N°
Ejecutivos	< 3	0
	>3 <6	0
	>6 <9	0
	>9 <12	0
	>12	6
	Total	6

(\*) En el capítulo 5.2, se considera solo Ejecutivos Principales contratados por Diwatts S.A.

### 5.3 DIVERSIDAD EN LA ORGANIZACIÓN

N° Trabajadores	Femenino	Masculino	Total
Total	63	391	454

País de nacionalidad	N° Trabajadores
Chile	402
Colombia	2
Haití	2
Perú	3

<b>Venezuela</b>	45	
<b>Total</b>	<b>454</b>	
<b>Total Trabajadores</b>	<b>años</b>	<b>N°</b>
	< 30	86
	>30 <40	150
	>41 <50	101
	>51 <60	95
	>61 <70	22
	>70	0
	<b>Total</b>	<b>454</b>

<b>Total Trabajadores</b>	<b>Antigüedad años</b>	<b>N°</b>
	< 3	134
	>3 <6	81
	>6 <9	52
	>9 <12	37
	>12	150
	<b>Total</b>	<b>454</b>

(\*) En el capítulo 5.3, para el cálculo de dotación se han utilizado los valores promedio durante el año 2021 y solo colaboradores contratados por Diwatts S.A.

#### 5.4 BRECHA SALARIAL POR GÉNERO

<b>Total Trabajadores</b>	<b>Brecha</b>
<b>Administrativo</b>	79%
<b>Gerencia</b>	86%
<b>Jefaturas</b>	98%
<b>Operarios</b>	0%
<b>Profesionales</b>	90%
<b>Supervisor/Coordinador</b>	110%

Técnicos	82%
----------	-----

(\*) En el capítulo 5.4, para el cálculo de la brecha salarial, se utiliza la proporción que representa el sueldo bruto base promedio, por tipo de cargo, responsabilidad y función desempeñada, de las ejecutivas y trabajadoras respecto de los ejecutivos y trabajadores. Se considera solo colaboradores contratados por Diwatts S.A.

## 6 ADMINISTRACIÓN Y PERSONAL

### 6.1 ADMINISTRACIÓN Y PERSONAL

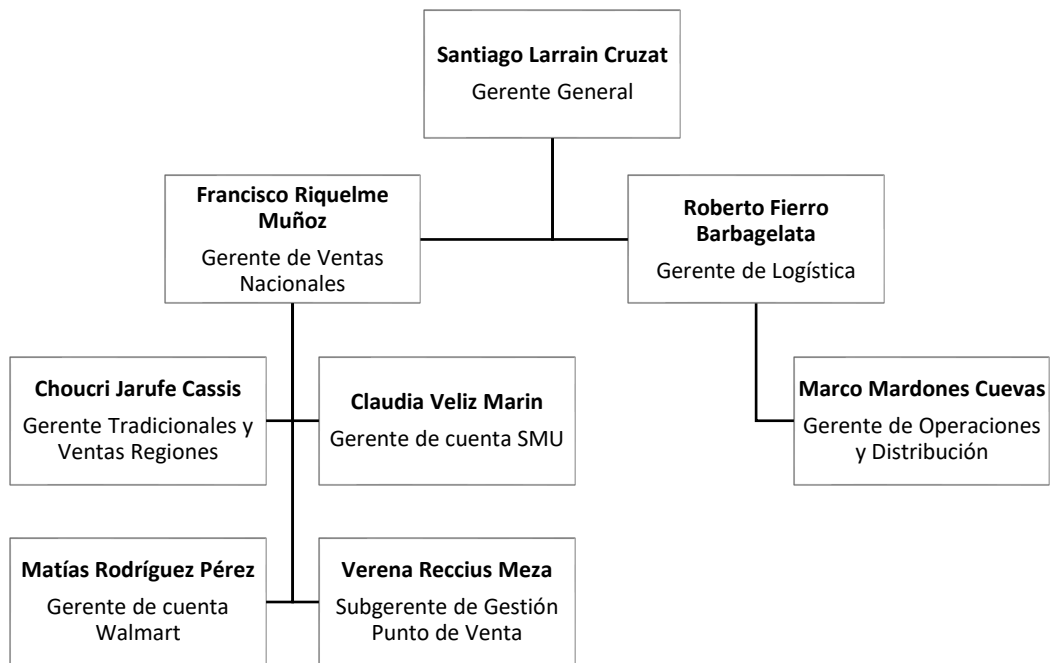

### 6.2 EJECUTIVOS PRINCIPALES

Rut	Apellido paterno	Apellido materno	Nombres	Fecha nombramiento	Profesión
8.816.329-K	MARDONES	CUEVAS	MARCO AURELIO	Febrero de 2017	Contador auditor
10.975.074-3	JARUFE	CASSIS	CHOUCRI ANTONIO	Febrero de 2017	Ingeniero Comercial
12.471.331-5	RIQUELME	MUNOZ	FRANCISCO JAVIER	Febrero de 2017	Ingeniero Comercial

12.486.877-7	RECCIUS	MEZA	VERENA PATRICIA	Febrero de 2017	Licencia en Marketing RRPP
13.831.906-7	RODRIGUEZ	PEREZ	MATIAS	Febrero de 2017	Ingeniero Comercial
15.021.524-2	VELIZ	MARIN	CLAUDIA YANINA	Julio de 2018	Ingeniero Comercial

Remuneraciones percibidas por los ejecutivos principales:

2021	2020	R/AA
616.097.954	584.961.129	1,05

Respecto de la política de compensaciones a ejecutivos, la Compañía tiene definida su política, en la que se incluyen bonos y otros beneficios que se acuerden o distribuyan a éstos. Está basada en diversos elementos, tales como resultado de evaluación de desempeño, grado de cumplimiento del presupuesto, manejo del capital del trabajo, resultado de operaciones, resultados netos, u otro cualquiera que el directorio determine que por su importancia debe ser incluido, no pudiendo determinarse exclusivamente en base a uno de éstos.

El Directorio revisa anualmente las estructuras salariales y políticas de compensación del Gerente General y demás ejecutivos principales.

(\*) En el capítulo 6.2 se consideran solo colaboradores contratados por Diwatts S.A.

### 6.3 DOTACIÓN

Familia Cargo	Diwatts S.A.
Administrativo	109
Gerencia	6
Jefaturas	33
Operarios	169
Profesionales	58
Supervisor/Coordinador	25
Técnicos	45
<b>Total general</b>	<b>445</b>

(\*) En el capítulo 6.3, el cálculo para la dotación se realiza al cierre del año 2021 y se consideran solo colaboradores contratados por Diwatts S.A.

## 6.4 PROPIEDAD DE LA DOTACIÓN

Los directores ni los ejecutivos tienen participación directa en la propiedad del emisor.

## 7 INFORMACIÓN SOBRE SUBSIDIARIAS Y ASOCIADAS E INVERSIONES EN OTRAS SOCIEDADES

---

La Compañía no posee participación en subsidiarias ni asociadas (directas e indirectas).

## 8 INFORMACIÓN SOBRE HECHOS RELEVANTES O ESENCIALES

---

A la fecha no existen hechos relevantes o esenciales que no se encuentren reflejados en los estados financieros al 31 de diciembre de 2021.

## 9 SINTESIS DE COMENTARIOS Y PROPOSICIONES DE ACCIONISTAS Y DEL COMITÉ DE DIRECTORES

---

Este capítulo no aplica para Diwatts S.A.

## 10 INFORMES FINANCIEROS

---

ACTIVOS	31-12-2021	31-12-2020
	M\$	M\$

### Activos corrientes

Efectivo y equivalentes al efectivo	994.809	851.635
Otros activos no financieros, corrientes	42.791	35.965
Deudores comerciales y otras cuentas por cobrar corrientes	70.712.977	49.823.068
Cuentas por cobrar a Compañías relacionadas	5.367.308	5.142.235
Inventarios	-	15.882.774
Activos por Impuestos, corrientes	268.065	196.740
<b>Activos corrientes, total</b>	<b>77.385.950</b>	<b>71.932.147</b>

### Activos no corrientes

Otros activos no financieros, no corrientes	48.311	20.697
Activos por derecho de uso	969.587	1.459.674
Derechos por cobrar, no corrientes	87.732	323.714
Activos intangibles distintos de la plusvalía	8.293.975	8.293.975
Propiedades, plantas y equipos	101.583	192.268
<b>Activos no corrientes, total</b>	<b>9.501.188</b>	<b>10.290.328</b>

<b>Total Activos</b>	<b>86.887.138</b>	<b>82.222.745</b>
----------------------	-------------------	-------------------



PASIVOS Y PATRIMONIO	<b>31-12-2021</b>	<b>31-12-2020</b>
	<b>M\$</b>	<b>M\$</b>

#### **Pasivos corrientes**

Pasivos por arrendamientos, corrientes	335.958	441.310
Cuentas comerciales y otras cuentas por pagar, corrientes	12.795.366	11.974.088
Cuentas por pagar a Compañías relacionadas, corrientes	8.210.587	11.274.523
Pasivos por impuestos, corrientes	1.662	2.426
Provisiones por beneficios a los empleados, corrientes	793.437	977.775
<b>Pasivos corrientes, total</b>	<b>22.137.010</b>	<b>24.670.122</b>

#### **Pasivos no corrientes**

Pasivos por arrendamientos, no corrientes	633.859	1.052.143
Pasivos por impuestos Diferidos	1.727.918	1.936.000
Provisiones por beneficios a los empleados, no corrientes	4.491.123	5.248.834
<b>Pasivos no corrientes, total</b>	<b>6.852.900</b>	<b>8.236.977</b>

#### **Patrimonio**

Capital emitido	82.655.120	82.655.120
Otras reservas	(194.734)	40.032
Pérdidas acumuladas	(24.563.158)	(33.379.506)
<b>Patrimonio, total</b>	<b>57.897.228</b>	<b>49.315.646</b>
<b>Total Pasivos y Patrimonio</b>	<b>86.887.138</b>	<b>82.222.745</b>

## 10.1 ACTIVIDAD Y ESTADOS FINANCIEROS DE LA COMPAÑÍA

Los estados financieros de Diwatts S.A. al 31 de diciembre de 2021 y 2020, han sido preparados para propósitos de consolidación con Watt's S.A., la cual presenta sus estados financieros de acuerdo a las Normas Internacionales de Información Financiera (NIIF), emitidas por el International Accounting Standards Board (en adelante "IASB"), y a normas e instrucciones de la Comisión para el Mercado Financiero de Chile (CMF), las que han sido aplicadas de manera uniforme en los ejercicios que se presentan. De existir discrepancias entre las normas IFRS y las normas e instrucciones impartidas por la CMF, prevalecerán éstas últimas sobre las primeras.

Estos estados financieros reflejan fielmente la situación financiera al 31 de diciembre de 2021 y 2020, y los resultados de las operaciones, los cambios en el patrimonio y los flujos de efectivo por los ejercicios terminados en dichas fechas.

Los presentes estados financieros han sido preparados a partir de los registros de contabilidad mantenidos por la Compañía.

La Compañía fue constituida el 24 de enero de 2006, bajo el nombre Danone Chile Limitada, Rol Único Tributario 76.455.830-8, y su objeto social es la fabricación, industrialización y comercialización de materias primas y productos relacionados con la industria de la alimentación; la distribución y venta de productos solubles en aguas tales como té, café, sopas y otros; la fabricación y comercialización de envases de cualquier naturaleza, de los trabajos de imprenta, afines, conexos o similares, del papel y cartones y, en general, de los productos plásticos y químicos que se relacionen con las necesidades de la industria; la comercialización, importación y exportación de mercaderías, frutos del país, maquinarias y productos elaborados; la explotación de marcas de fábrica, diseños y modelos industriales; el ejercicio de representaciones, consignaciones, comisiones, mandatos y asesoramiento de cualquier naturaleza y otros similares relacionados con la mencionada industria; y el aporte de capitales a particulares o a empresas, para negocios realizados o a realizarse; la compraventa y administración de títulos, acciones, debentures y demás valores mobiliarios, sean públicos o privados y la realización de cualquier tipo de operaciones de inversión y financieras en general, con la exclusión de aquellas que requieran de concurso público; y realizar todas las operaciones comerciales y civiles que más convengan a los fines de la Compañía, incluso comprar y vender muebles e inmuebles, permutarlos, hipotecarlos, tomarlos y darlos en arrendamiento y subarrendarlos.

La Compañía se transformó en sociedad anónima cerrada por escritura pública de fecha 11 de mayo de 2008, otorgada en la notaría de Santiago de don José Musalem Saffie, pasando a denominarse Danone Chile S.A.

Con fecha 8 de febrero de 2017, la Compañía modificó su razón social a Diwatts S.A.

## 10.2 POLÍTICAS CONTABLES

### 10.2.1 Principios contables

Los principales criterios contables aplicados en la preparación de estos estados financieros se exponen a continuación. Estos principios han sido aplicados sistemáticamente a todos los ejercicios presentados, a menos que se indique lo contrario.

#### 10.2.1.1 Bases de Preparación

##### a) Bases de preparación

Los estados financieros de Diwatts S.A. han sido elaborados de acuerdo con la Norma Internacional de Información Financiera emitida por el Consejo de Normas Internacionales de Contabilidad (IASB).

##### b) Declaración de cumplimiento

La información contenida en estos estados financieros es responsabilidad de la Administración de la Compañía, que manifiesta expresamente que se han aplicado en su totalidad los principios y criterios incluidos en las NIIF.

#### 10.2.1.2 Moneda funcional y transacciones en moneda extranjera

##### a) Moneda de presentación y moneda funcional

Las partidas incluidas en los estados financieros de Diwatts S.A. se valorizan utilizando la moneda del entorno económico principal en que la Compañía opera. Los estados financieros se presentan en pesos chilenos, que es la moneda funcional y de presentación de la Compañía. En esta moneda, Diwatts S.A. desarrolla su actividad primaria de la venta de sus líneas de productos en el mercado nacional.

##### b) Transacciones y saldos

Las transacciones en moneda extranjera se convierten a la moneda funcional utilizando los tipos de cambio vigentes en las fechas de las transacciones. Las pérdidas y ganancias en moneda extranjera que resultan de la liquidación de estas transacciones y de la conversión a los tipos de cambio de cierre de los activos y pasivos monetarios denominados en moneda extranjera, se reconocen en el estado de resultado.

2021	2020
------	------

	\$	\$
Dólar estadounidense	844,69	710,95
Euro	955,64	873.30
Unidad de fomento	30.991,74	29.070,33

## 10.2.2 Nuevos pronunciamientos contables

### 10.2.2.1 Pronunciamientos contables vigentes

Los siguientes pronunciamientos contables modificados son de aplicación obligatoria a partir de los períodos iniciados el 1 de enero de 2021:

#### **Modificaciones a las NIIF**

Reforma de la Tasa de Interés de Referencia Fase 2 (Modificaciones a las NIIF 9, NIC 39, NIIF 7, NIIF 4 y NIIF 16)

El siguiente pronunciamiento contable se aplica a partir de los períodos iniciados el 1 de abril de 2021, permitiéndose su adopción anticipada:

Reducciones del alquiler relacionadas con el COVID-19 después del 30 de junio de 2021 (Modificaciones a la NIIF 16).

### 10.2.2.2 Pronunciamientos contables emitidos aún no vigentes

Los siguientes pronunciamientos contables emitidos son aplicables a los períodos anuales que comienzan después del 1 de enero de 2021, y no han sido aplicados en la preparación de estos estados financieros consolidados. El Grupo tiene previsto adoptar los pronunciamientos contables que les correspondan en sus respectivas fechas de aplicación y no anticipadamente.

Nueva NIIF	Fecha de aplicación obligatoria

<b>Modificaciones a las NIIF</b>	
<i>Contratos Onerosos – Costos de Cumplimiento de un Contrato</i> (Modificaciones a la NIC 37)	Períodos anuales que comienzan en o después del 1 de enero de 2022 a contratos existentes en la fecha de la aplicación.
<i>Mejoras anuales a las Normas NIIF 2018-2020</i>	Períodos anuales que comienzan en o después del 1 de enero de 2022.
<i>Propiedad, Planta y Equipos – Ingresos antes del uso previsto</i> (Modificaciones a la NIC 16)	Períodos anuales que comienzan en o después del 1 de enero de 2022.
<i>Clasificación de Pasivos como Corrientes o No Corrientes</i> (Modificaciones a la NIC 1)	Períodos anuales que comienzan en o después del 1 de enero de 2023.
<i>Venta o Aportaciones de Activos entre un Inversor y su Asociada o Negocio Conjunto</i> (Modificaciones a la NIIF 10 y NIC 28)	Fecha efectiva diferida indefinidamente.
<i>Referencia al Marco Conceptual</i> (Modificaciones a la NIIF 3)	Períodos anuales que comienzan en o después del 1 de enero de 2022.
<i>Revelaciones de políticas contables</i> (Modificaciones a la NIC 1 y Declaración de Práctica 2 <i>Elaboración de Juicios Relacionados con la Materialidad</i> )	Períodos anuales que comienzan en o después del 1 de enero de 2023.
<i>Definición de estimación contable</i> (Modificaciones a la NIC 8)	Períodos anuales que comienzan en o después del 1 de enero de 2023.
<i>Impuesto diferido relacionado con activos y pasivos que surgen de una única transacción</i> (Modificaciones a la NIC 12)	Períodos anuales que comienzan en o después del 1 de enero de 2023.

La Administración de la Compañía está evaluando los efectos contables que puede implicar la adopción de las normas, interpretaciones y enmiendas aplicables en 2022, en los estados financieros consolidados de la Compañía.

### 10.3 RESPONSABILIDAD DE LA INFORMACIÓN Y ESTIMACIONES REALIZADAS

La información contenida en estos estados financieros es responsabilidad del directorio de Diwatts S.A., que manifiesta expresamente que se han aplicado en su totalidad los principios y criterios incluidos en las NIIF.

En la preparación de los estados financieros se han determinado estimaciones realizadas por la Gerencia, para cuantificar algunos de los activos, pasivos, ingresos, gastos y compromisos que figuran registrados en ellos.

Estas estimaciones se refieren básicamente a:

- La valorización de las inversiones en propiedades, plantas y equipos considera la realización de estimaciones para determinar tanto los valores residuales como las vidas útiles a utilizar para el cálculo de las depreciaciones de cada activo. Estas estimaciones consideran factores de operación, tecnológicos y de usos alternativos de los activos.
- La valorización de activos y plusvalía comprada (menor valor de inversiones o fondo de comercio) para determinar la existencia de pérdida de los mismos.
- La Compañía ha establecido beneficios por obligaciones post empleo (valor razonable de la obligación y efectos en resultados) los que se determinan y reconocen sobre la base de métodos y cálculos actuariales. Estas evaluaciones implican hacer suposiciones y juicios respecto de parámetros tales como: tasas de descuento y mortalidad, variaciones salariales, entre otros.

A pesar de que esta estimación se ha realizado en función de la mejor información disponible a la fecha de emisión de los presentes estados financieros, es posible que acontecimientos que puedan tener lugar en el futuro obliguen a modificarlas (al alza o a la baja) en próximos ejercicios, lo que se haría de forma prospectiva, reconociendo los efectos del cambio de estimación en los correspondientes estados financieros futuros.

### 10.4 CRITERIOS CONTABLES APLICADOS

Los presentes estados financieros han sido preparados de acuerdo con Normas Internacionales de Información Financiera emitida por el Consejo de Normas Internacionales de Contabilidad (IASB).

Los principales criterios contables aplicados en la elaboración de los estados financieros adjuntos han sido los siguientes:

#### 10.4.1 Deterioro del valor de los activos

A lo largo del ejercicio, y fundamentalmente en la fecha de cierre del mismo, se evalúa si existe algún indicio de que algún activo hubiera podido sufrir una pérdida por deterioro. En caso de que exista algún indicio, se realiza una estimación del monto recuperable de dicho activo para determinar, en su caso, el monto del deterioro. Si se trata de activos identificables que no generan

flujos de caja de forma independiente, se estima la recuperabilidad de la Unidad Generadora de Efectivo a la que pertenece el activo, entendiendo como tal, el menor grupo identificable de activos que genera entradas de efectivo independientes.

Para estimar el valor en uso, la Compañía prepara las proyecciones de flujos de caja futuros a partir de los presupuestos más recientes disponibles. Estos presupuestos incorporan las mejores estimaciones de la Gerencia de la Compañía sobre los ingresos y costos de las Unidades Generadoras de Efectivo utilizando las proyecciones sectoriales, la experiencia del pasado y las expectativas futuras.

Estos flujos se descuentan para calcular su valor actual a una tasa que recoge el costo de capital del negocio y del área geográfica en que se desarrolla. Para su cálculo se tiene en cuenta el costo actual del dinero y las primas de riesgos utilizadas de forma general entre los analistas para el negocio.

En el caso de que el monto recuperable sea inferior al valor neto en libros del activo, se registra la correspondiente provisión por pérdida por deterioro por la diferencia, con cargo al rubro “Depreciaciones” del estado de resultados consolidados.

Las pérdidas por deterioro reconocidas en un activo en ejercicios anteriores son revertidas cuando se produce un cambio en las estimaciones sobre su monto recuperable, aumentando el valor del activo con abono a resultados con el límite del valor en libros que el activo hubiera tenido de no haberse realizado el ajuste contable.

Para determinar la necesidad de realizar un ajuste por deterioro en los activos financieros, se sigue el siguiente procedimiento:

En el caso de los que tienen origen comercial, la Compañía tiene definida una política general para el registro de provisiones por deterioro a través de análisis de viabilidad de sus clientes en forma periódica y constante, excepto en aquellos casos en que exista alguna particularidad que hace aconsejable el análisis específico de cobrabilidad.

Para el caso de los saldos a cobrar con origen financiero, la determinación de la necesidad de deterioro se realiza mediante un análisis específico en cada caso, sin que a la fecha de emisión de estos estados financieros existan activos financieros vencidos por monto significativo que no tengan origen comercial.

#### **10.4.2 Inventarios**

Las existencias de productos en curso y terminados de fabricación propia se valoran a su costo medio de producción o a su valor de mercado, si éste fuera inferior. El costo de producción incluye la imputación del costo de los materiales utilizados, la mano de obra y los gastos directos e indirectos de fabricación tanto propios como de terceros.

Las existencias de materias primas y auxiliares y las de productos comerciales o terminados comprados a terceros se valoran a su costo medio de adquisición o a su valor de mercado, si éste fuese menor.

En cuanto a la valorización de los productos obsoletos, defectuosos o de lento movimiento, esta se reduce a su posible valor de realización.

Al final del ejercicio se realiza una evaluación del valor neto realizable de las existencias, dotando la oportuna provisión cuando las mismas se encuentran sobrevaloradas. Cuando las circunstancias que previamente causaron la provisión hayan dejado de existir o cuando exista clara evidencia de incremento en el valor neto realizable debido a un cambio en las circunstancias económicas, se procede a revertir el importe de éstas.

**a. Clasificación de saldos en corrientes y no corrientes**

En el estado de situación financiera individual adjunto, los saldos se clasifican en función de sus vencimientos, es decir, como corrientes aquellos con vencimiento igual o inferior a doce meses y como no corrientes, los de vencimiento superior a dicho ejercicio.

**b. Impuestos a las ganancias**

El resultado por impuestos a las ganancias del ejercicio se determina como la suma del impuesto corriente de la Compañía del Grupo y resulta de la aplicación del tipo de gravamen sobre la base imponible del ejercicio, una vez aplicadas las deducciones que tributariamente son admisibles, más la variación de los activos y pasivos por impuestos diferidos y créditos tributarios, tanto por pérdidas tributarias como por deducciones. Las diferencias entre el valor contable de los activos y pasivos y su base tributaria generan los saldos de impuestos diferidos de activo o de pasivo, que se calculan utilizando las tasas impositivas que se espera estén en vigor cuando los activos y pasivos se realicen.

El impuesto corriente y las variaciones en los impuestos diferidos de activo o pasivo que no provengan de combinaciones de negocio, se registran en resultados o en rubros de patrimonio total en el estado de situación financiera, en función de donde se hayan registrado las ganancias o pérdidas que lo hayan originado.

Los activos por impuestos diferidos y créditos tributarios se reconocen únicamente cuando se considera probable que existan ganancias tributarias futuras suficientes para recuperar las deducciones por diferencias temporarias y hacer efectivos los créditos tributarios.

Las rebajas que se puedan aplicar al monto determinado como pasivo por impuesto corriente, se imputan en resultados como un abono al rubro “Gastos por impuestos a las ganancias”, salvo que existan dudas sobre su realización tributaria, en cuyo caso no se reconocen hasta su materialización efectiva, o correspondan a incentivos tributarios específicos, registrándose en este caso como subvenciones.



En cada cierre contable se revisan los impuestos registrados, tanto activos como pasivos, con objeto de comprobar que se mantienen vigentes, efectuándose las oportunas correcciones a los mismos de acuerdo con el resultado del citado análisis.

#### **c. Reconocimiento de ingresos**

Los ingresos son reconocidos en la medida que es probable que los beneficios económicos fluyan hacia el Grupo y puedan ser medidos con fiabilidad.

Los ingresos por ventas se reconocen en un momento específico cuando el Grupo ha transferido al comprador los riesgos y beneficios inherentes a la propiedad de esos bienes y no mantiene el derecho de disponer de ellos, es decir se reconocen cuando los bienes se entregan y han sido aceptados por los clientes en sus instalaciones.

El precio se establece mediante un acuerdo fijo en el contrato, por lo que el precio se ajusta en función de la tasa de calidad estimada de la producción. En el caso de los contratos que permiten al cliente devolver un producto, los ingresos se reconocen en la medida en que sea altamente probable que no se produzca una reversión significativa del importe de los ingresos acumulados reconocidos.

#### **d. Estado de flujos de efectivos**

El estado de flujos de efectivos recoge los movimientos de caja realizados durante el período, determinados por el método directo. En estos estados de flujos de efectivo se utilizan las siguientes expresiones en el sentido que figura a continuación:

- Actividades de explotación: son las actividades que constituyen la principal fuente de ingresos ordinarios del Grupo, así como otras actividades que no puedan ser calificadas como de inversión o financiamiento.
  
- Actividades de inversión: las de adquisición, enajenación o disposición por otros medios de activos no corrientes y otras inversiones no incluidas en el efectivo y sus equivalentes.
  
- Actividades de financiamiento: actividades que producen cambios en el tamaño y composición del patrimonio neto y de los pasivos de carácter financiero.

#### **e. Cuentas por cobrar comerciales y otras**

La mayoría de las ventas son efectuadas a base términos normales de crédito y las cuentas por cobrar no devengan intereses. Cuando el crédito es ampliado más allá de los plazos normales de crédito, las cuentas por cobrar a comerciales y otras, son revisados para determinar si existe alguna evidencia objetiva que los montos no son recuperables. Si es así, una pérdida por deterioro de valor es reconocida inmediatamente en utilidad o pérdida.

## f. Cuentas por pagar comerciales

Las cuentas por pagar comerciales son obligaciones basadas en términos normales de crédito y no devengan intereses. Las cuentas por pagar a proveedores denominados en una moneda extranjera son traducidas a pesos chilenos utilizando el tipo de cambio a la fecha a la cual se informa. Las ganancias o pérdidas de cambio son

Incluidas en diferencias de cambio en el estado de resultados.

## 10.5 SALDOS Y TRANSACCIONES CON PARTES RELACIONADAS

- a) Los saldos de cuentas por cobrar y pagar entre la Compañía y sus Compañía es relacionadas son los siguientes:

### Cuentas por cobrar empresas relacionadas

Cuentas por cobrar a entidades relacionadas							Corrientes	Corrientes
RUT	Sociedad	Descripción de la transacción	Plazo de la transacción	Naturaleza de la relación	Pais de origen	Moneda	31-12-2021 M\$	31-12-2020 M\$
90929000-7	Watt's Comercial S.A.	Servicios operacionales	Menos de 90 días	Matriz en común	Chile	Pesos	5.367.308	5.142.235
<b>Totales</b>							5.367.308	5.142.235

### Cuentas por pagar empresas relacionadas

Cuentas por pagar a entidades relacionadas							Corrientes	Corrientes
RUT	Sociedad	Descripción de la transacción	Plazo de la transacción	Naturaleza de la relación	Pais de origen	Moneda	31-12-2021 M\$	31-12-2020 M\$
84356800-9	Watt's S.A.	Ventas	Menos de 90 días	Matriz	Chile	Pesos	8.210.587	11.025.536
96644340-5	Viña Santa Carolina S.A.	Ventas	Menos de 90 días	Matriz en común	Chile	Pesos	-	248.987
<b>Totales</b>							8.210.587	11.274.523

- b) Transacciones más significativas y sus efectos en resultados:

Los principales efectos en el estado de resultado de las transacciones con Compañía es que no consolidan son los siguientes:

RUT	Sociedad	Naturaleza de la relación	País de origen	Descripción de la Transacción	31-12-2021 M \$	31-12-2020 M \$	Efectos en resultados	
							31-12-2021 M \$	31-12-2020 M \$
84356800-9	Watt's S.A.	Matriz	Chile	Ventas y servicios	-	63.12103	-	63.12103
				Margen de ventas	63.240.662	-	63.240.662	-
				Venta en consignación	13.127.437	-	13.127.437	-
				Comisión de ventas	6.389.580	-	6.389.580	-
				Venta de productos terminados	293.492.125	-	293.492.125	-
				Venta de materia prima	507	-	(507)	-
				Servicios de arriendos	983.511	-	(983.511)	-
				Compra de materias primas	2.764.904	4.591.722	-	-
				Intereses	672.607	403.455	672.607	(403.455)
				Compras en consignación	-	351.944.005	-	-
				Comisión por distribución	-	13.931.426	-	13.931.426
				Prestaciones de servicios	22.301.741	3.477.335	(22.301.741)	(3.477.335)
				Venta de insumos	-	7.045.354	-	7.045.354
				Compra de productos	13.854.000	12.333.349	-	-
				Compra de activos fijos	200.713	-	-	-
Venta de activos fijos	-	15.304.481	-	15.304.481				
96544340-5	Viña Santa Carolina S.A.	Matriz en común	Chile	Compras en consignación	277.739	2.027.544	-	-
				Comisión por distribución	38.975	319.697	38.975	319.697
				Servicios de comercialización	104.705	391.975	104.705	391.975
90929000-7	Watt's Comercial S.A.	Matriz en común	Chile	Intereses	226.779	227.133	226.779	227.133



### Informe de los Auditores Independientes

Señores Accionistas y Directores de  
Watts S.A.:

Como auditores externos de Watts S.A. y Filiales, hemos auditado sus estados financieros consolidados al 31 de diciembre de 2021, sobre los que informamos con fecha 22 de marzo de 2022. Los estados financieros en forma resumida, preparados de acuerdo con lo establecido en la Norma de Carácter General (NCG) N°30, Sección II.2.1, párrafo A.4.2, emitida por la Comisión para el Mercado Financiero (CMF), de la afiliada Diwatts S.A., y sus notas de "criterios contables aplicados" y "transacciones con partes relacionadas", adjuntos, son consistentes, en todos sus aspectos significativos, con la información contenida en los estados financieros consolidados que hemos auditado.

La preparación de tales estados financieros en forma resumida que incluye los criterios contables aplicados y las transacciones con partes relacionadas, es responsabilidad de la Administración de Watts S.A. y Filiales.

Informamos que los mencionados estados financieros en forma resumida y sus notas de "criterios contables aplicados" y "transacciones con partes relacionadas" de Watts S.A. y Filiales adjuntos, corresponden con aquellos que fueron utilizados en el proceso de consolidación llevado a cabo por Watts S.A., al 31 de diciembre de 2021.

Este informe ha sido preparado teniendo presente lo requerido en la NCG°30, Sección II.2.1, párrafo A.4.2, de la CMF y se relaciona exclusivamente con Watts S.A. y Filiales, y, es emitido solamente para información y uso de su Administración Superior y de la Comisión para el Mercado Financiero, por lo que no ha sido preparado para ser usado, ni debe ser usado, por ningún usuario distinto a los señalados.

Mario Barbera R.

KPMG SpA

Santiago, 22 de marzo de 2022